我必须回去了！
パタパタ
啊，到午夜了！
魔法失效并非因为午夜钟响……
パチ
1

哦？我刚刚在灰姑娘的世界……
小弓，你醒了吗？
你听我说，刚才是因为小弓想要进入绘本世界中的心愿被魔法感应到，于是魔法就附在你身上了。
你梦还没有做完，我却把你弄醒了，对不起嘛。
诶?!
让人进入绘本里的魔法……？我不自觉地使用了它吗？
这样啊，这就是妮可你之前提过你在收集的魔法……
难怪我觉得刚才的一切都太真实了，不像在做梦。
刚才好玩吗？
当然好玩呀！我一直都很想体验一下有城堡和公主的世界！
左顾右盼

其实我也想体验一下。

呜嘻嘻嘻！

爱丽丝梦游仙境

诶?!

爱…「爱丽丝梦游仙境」？

嗯！我超喜欢这个故事的！

可是这个故事的世界观很疯狂的哦？

我稍微去一下，很快就回来啦！

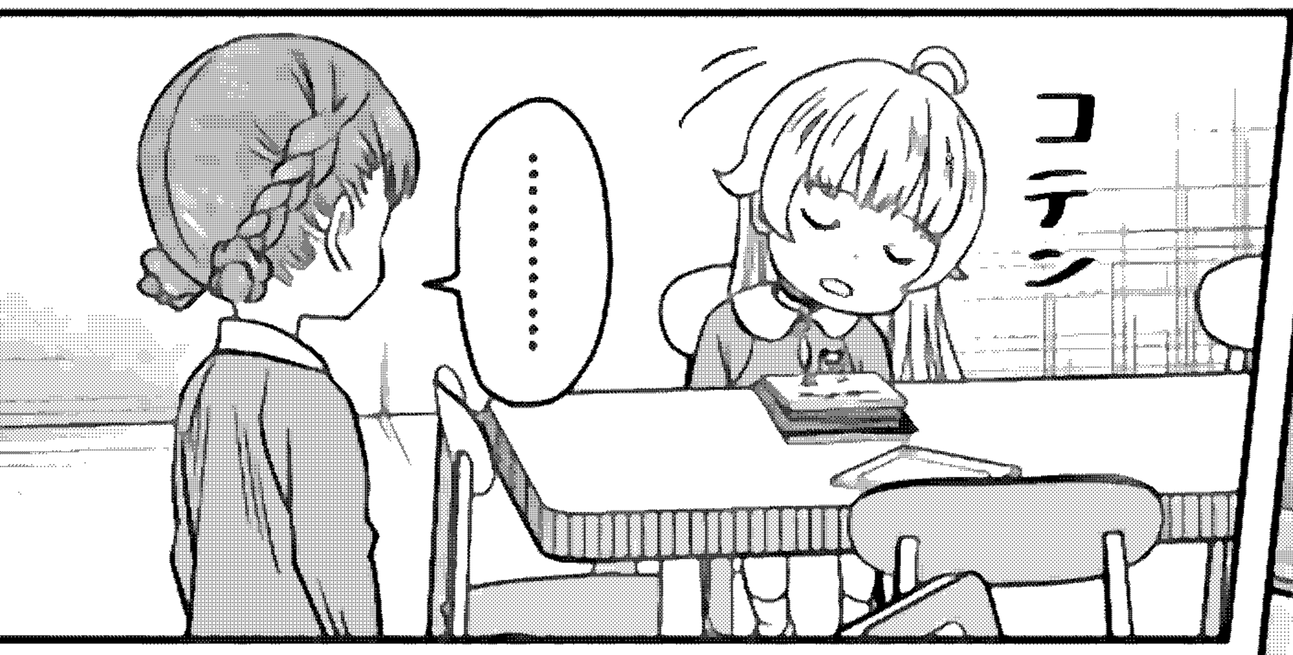

WITCH WATCH

魔女与使魔

小朋友总是速战速决!!

✦146 妮可梦游仙境

篠原健太

哇哇！！

我变成爱丽丝了！

好耶好耶！

ピョン

ピョン

衣服也好可爱哦！

我的梦想成真了！

故事就是从这里开始的吧？

没记错的话，接下来是……

大步大步大步

小白兔出现了！

我要迟到啦！

我要迟到啦！

我得追上它！

呜！嗚！嗚！

然后我就会掉进洞里，开始我的冒险咯！

跑跑跑

大步大步大步

有了！一定就是那个洞吧！

骨碌

骨碌

糟糕了糟糕了！我的饭团掉进洞里了！

诶诶诶诶诶?!

咦？这是……

「老鼠与饭团」的故事？

？？

兔子怎么略过洞穴走掉了？

这是怎么回事？

跑跑

好像有一群动物聚在那边。

ワーワー

对不起我迟到了。

你总算来了啊，兔老弟。

ダダダン

自诩跑步健将的你，居然在比赛当天迟到，这笑话可不好笑啊。

诶诶诶诶?!

这个……难道是「龟兔赛跑」？

不知诸位读者是否已经发现，

妮可的魔法实际上是对着一整沓绘本施放的，

爱丽丝梦游仙境

这导致好几个故事的内容都混杂在了一起！

预备——

开始！

……

ピュー ピュー

ノロ ノロ

ノロ ノロ ノロ

你这样是绝对追不上他的哦。

我当然知道！

但这是一场有关意志力的较量。

我已经被人瞧不起了，我可受不了忍气吞声！

真是一位有男子气概的乌龟先生呢。

那我来给你施加一个能够让你跑得更快的魔法吧！

快快快快！

呀呀呀

请问兔子先生！你不带我去不可思议的仙境世界吗？

现在都变成「龟兔赛跑」的世界了啦！

……

那只乌龟……

ガクガクガク

ガクガクガク

根本不是这个世界的应有之物……那一定是来自异世界的怪物。

兔子先生好像遭受打击一蹶不振了！

没办法了……我只能去乌龟先生那边碰碰运气了。

ザザァァ……

这只乌龟可真恶心啊！

它的动作超吓人的！

别发出呀唔呀唔的声音！

这边也有这边的麻烦……

キャル

キャル

你们快住手～～他是因为魔法才变成这样的！

你们不可以欺负他哦！

ザザアア…ン

呼……总算是把他们赶走了。

呀唔！

カカカカカカカカ

诶？

呀唔呀唔唔！

バタバタバタ

呀唔呀唔唔？什么意思？

你试试看说慢一点好吗？

カカカカ!!!

龙宫

龙宫陈。

カワ

カワ

龙宫城?!

ボコボコボコボコボコボコボコボコ

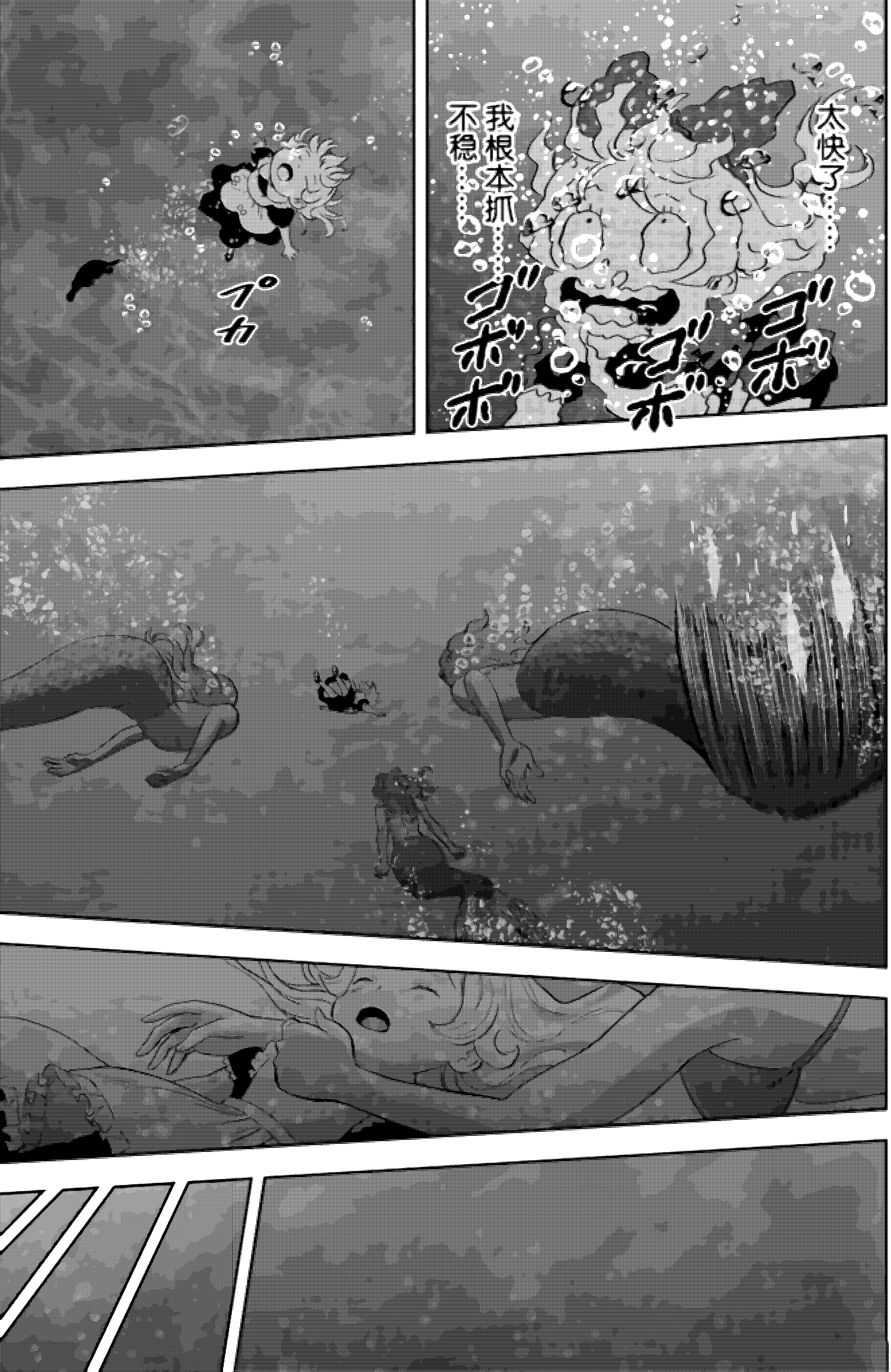
快了
太
我根本抓不稳……
啪
啪
啪

妮可……
妮可！
パチ
ガバッ
快起来啦，自由活动时间结束了哦。
哈啊～～太厉害了～～
我真的进入绘本故事里了呢！
不知道她在故事的结尾有没有顺利和王子结婚呢？
诶？怎么会有王子？你进入的不是「爱丽丝梦游仙境」吗？
叩叩
喧喧
小朋友们，我们今天也要一起读一本绘本哦，大家有想听的故事吗？
我想听这本！
我刚刚在那边的桌子上发现的！
咦？那是我进入的那本绘本！
那我们就读这一本吧。

「转生到仙境世界的魔女
遭遇童话故事中的居民
靠魔法一路无敌」。

哪来的轻小说?!

转生到仙境世界的魔女
遭遇童话故事中的居民
靠魔法一路无敌

这是什么故事?!

我们班有这本绘本吗?

……?

咦……?

不知诸位读者是否已经发现,

这个魔法会将使用者在绘本世界中所经历的一切全部反映回绘本本身。

听起来好好玩!

读读看嘛!

ワイ

ワイ

ワイ

好吧……那老师要开始读咯。

有一天,
在河边百无聊赖的爱丽丝,
无意间发现一只白兔
从远处飞奔而来。

哎呀,这不是「爱丽丝梦游仙境」嘛?

另一方面，

另一方面?!

勤劳的老爷爷在一截树桩上坐下，正准备吃他的饭团。

老爷爷是从哪里冒出来的？

「糟糕了糟糕了！我的饭团掉进洞里了！」

这时，兔子路过了老爷爷，

继续向前跑去。

这什么呀?!

ザワ

老师——这是什么故事？

？？？

老师也不清楚呀！

妮可，这是怎么回事？

原来这个魔法会这样啊……

ザワ ザワ ザワ

「对不起
我迟到了。」
兔子
终于赶到了
约定的地点。

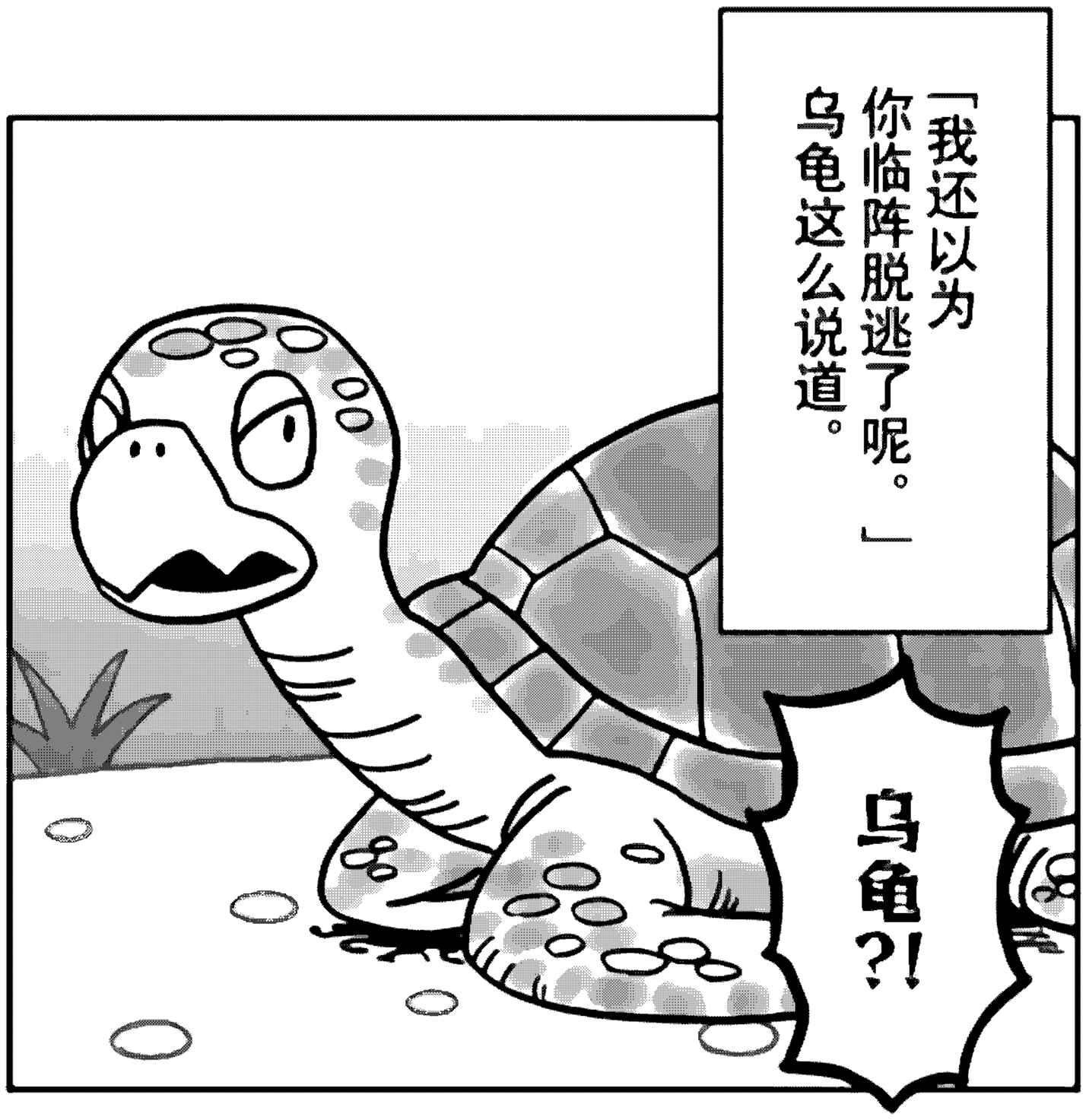
「我还以为
你临阵脱逃了呢。」
乌龟这么说道。
乌龟?!

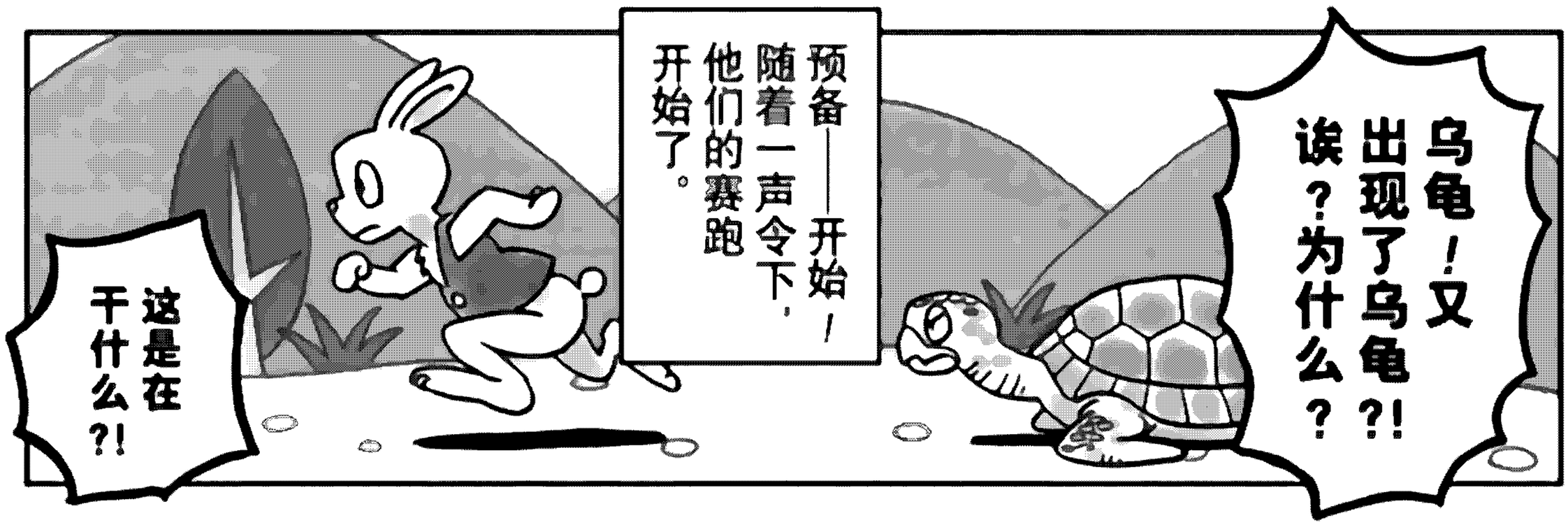
乌龟！又
出现了乌龟?!
诶？为什么？
预备——开始！
随着一声令下，
他们的赛跑
开始了。
这是在
干什么?!

蹦蹦跳跳！
兔子以飞快的
速度向前跳去。

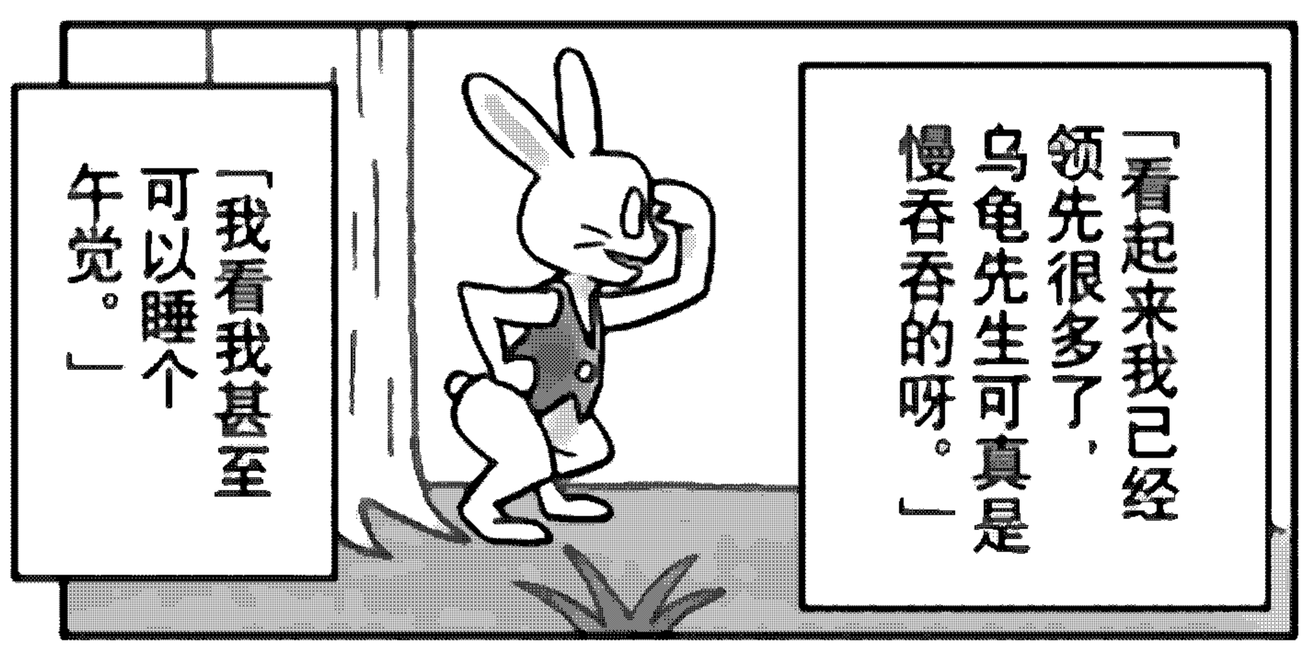
「看起来我已经
领先很多了，
乌龟先生可真是
慢吞吞的呀。」
「我看我甚至
可以睡个
午觉。」

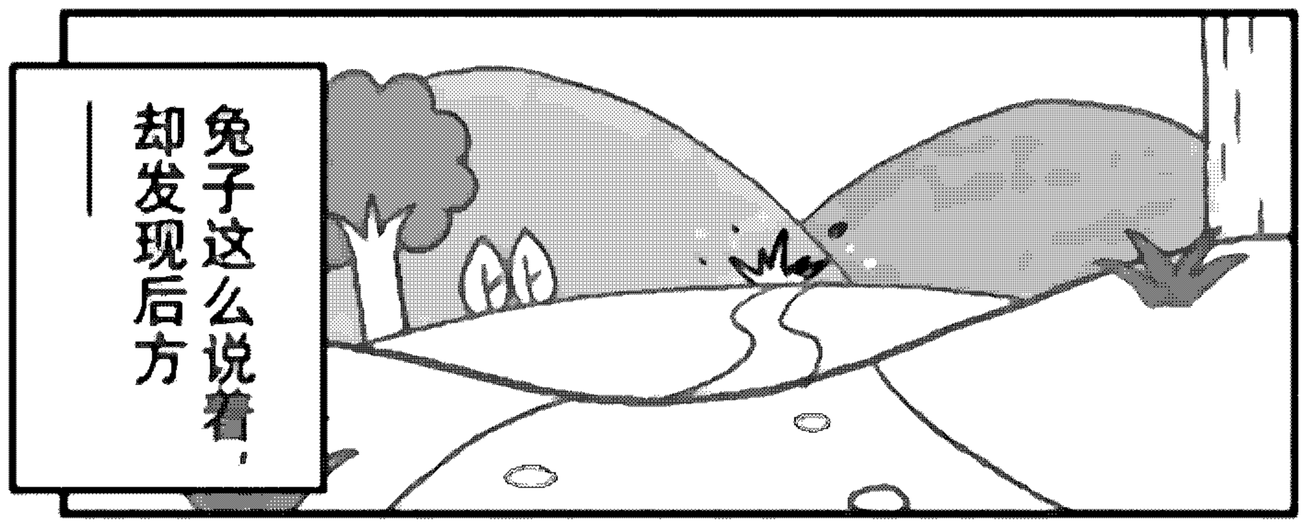
兔子这么说着，
却发现后方
——

「呀唔呀唔呀唔
呀呀唔呀唔!!」

ちゃあわあ

呜哇啊啊啊啊啊!!

乌龟以难以置信的速度追了上来，并且超越了兔子，向前方飞驰而去。

诶——怎么回事？

好可怕哦！

「那根本不是这个世界的应有之物，那一定是从异世界来的怪物。」

乌龟虽然跑赢了兔子，但是由于其异常的举动，乌龟先生被小朋友们欺负了。

妮可，你对乌龟先生做了些什么吗？

……

这时候，

「你们快住手，」

「不可以欺负乌龟哦。」
爱丽丝上前阻止了他们。

爱丽丝?!

这里出现爱丽丝?!
裁决者爱丽丝!

为了感谢爱丽丝的帮助，乌龟邀请爱丽丝和他一起前往龙宫城。

啊唔呀唔唔
I'll carry you.
（坐我背上吧。）

诶诶诶诶?!

啊唔唔呀唔唔？

他在说什么——？

乌龟为什么突然说英语？

？

？

乌龟先生飞速下潜，

这让爱丽丝承受不了他的速度，松开了手。

什么剧情？

美人鱼们从海里将溺水的爱丽丝救上了岸。

「你说你是魔女对吧？那么我们有一事相求。」

「我们的妹妹为了获得人类的双腿，以自己的嗓音为代价，与海底的魔女做了交易。」

「可是如果继续沉默下去，妹妹她将无法得到王子的爱，并最终化为海上的泡沫。」

这次轮到小美人鱼了？

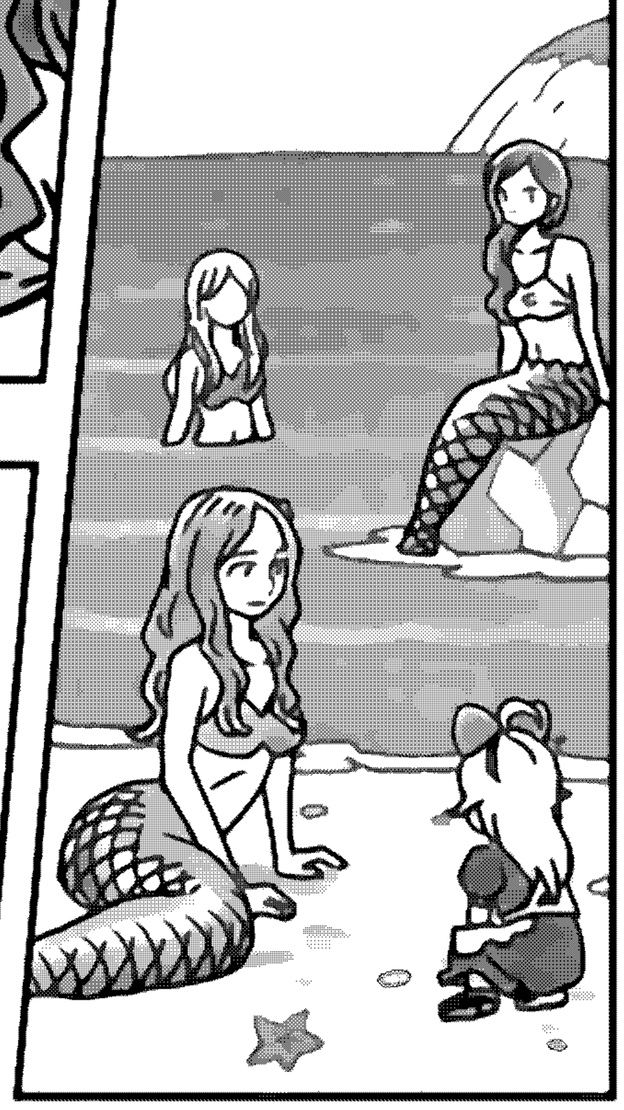

「我有一个魔法可以让你开口说话，你先试着吃下一根自己的头发吧。」

小美人鱼按照爱丽丝说的做了。

「哒哒答答！」

于是，神奇的事情发生了。

「鳄雀鳝鳟鱼。」（太感谢你了。）

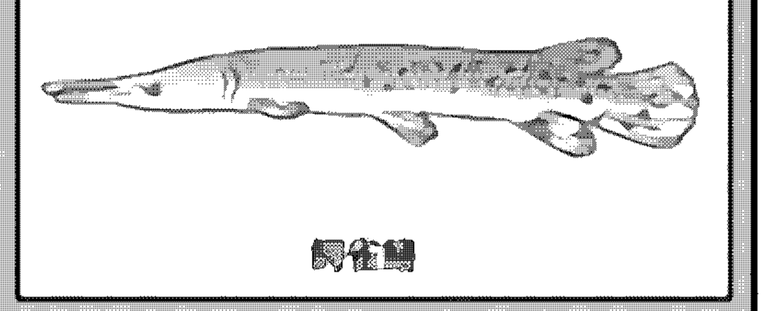

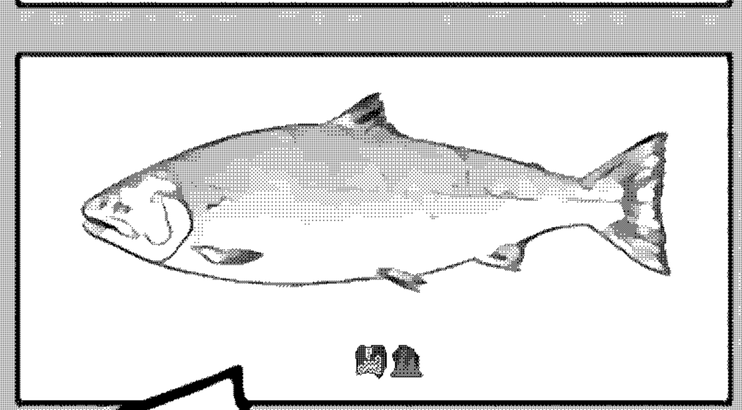

!?

「胡椒鲷，」（这样一来，）

胡椒鲷

「环吻犁头鳐。」（我就可以说话咯。）

环吻犁头鳐

小美人鱼现在可以开口说话了，尽管她开口只能说出鱼的种类。

这到底是什么故事啊?!

小美人鱼到底是在说些什么?!

就在目送小美人鱼离去后，爱丽丝醒来了。原来这一切都是爱丽丝的梦。

「不知道小美人鱼有没有顺利和王子结婚呢？」

这怎么可能顺利结婚啊?!

哇哈哈哈

ど～

不过，得益于老师精湛的朗读技巧，妮可的冒险故事在小朋友们中大受欢迎。

开开心心便可喜可贺！

魔女与使魔 …◆146 ／本话完